

1.- Identificación de la entidad:

Denominación: **ASOCIACIÓN EN FAVOR DE LAS PERSONAS CON DISCAPACIDAD INTELLECTUAL SAN JOSÉ**

Domicilio social: **Avd. Colmenar s/n**

Municipio: **GUADIX**

Código Postal: **18500** Provincia: **GRANADA**

Teléfono: **958660600** Fax: **958660604**

e-mail: **info@sanjoseacci.org**

Régimen jurídico: **Asociación (Ley 1/2002 de 22 de Marzo, reguladora del Derecho de Asociación)**

Registro de Asociación: **Nacional**

Número de inscripción: **12521**

Fecha de inscripción: **20/03/1973**

NIF: **G18018853**

La Asociación en favor de las personas con discapacidad intelectual "San José" de Guadix, nace en 1973, a iniciativa de un grupo de padres y familiares de personas con Discapacidad Intelectual que reaccionan mediante su unión y el esfuerzo común a la falta de respuesta que tanto la Administración como cualquier otro tipo de entidad ofrecían a las necesidades de los minusválidos en aquella época y, especialmente, en la zona Norte de la provincia de Granada, en la que centró fundamentalmente su actuación, que es la atención a las personas con discapacidad intelectual.

Sus fines son:

- a) Defender la dignidad y los derechos de las Personas con Discapacidad Intelectual.
- b) Apoyar a sus familias para mejorar las condiciones de vida de estas personas.
- c) Promover la integración social y la normalización en la actuación con las Personas con Discapacidad Intelectual.
- d) Promover y gestionar programas, servicios, centros y actividades dirigidos a atender las necesidades de las Personas con Discapacidad Intelectual.
- e) Promover actitudes sociales positivas hacia las Personas con Discapacidad Intelectual.
- f) Reivindicar ante organismos e instituciones públicas la aprobación de legislación y de normas que garanticen el establecimiento de las condiciones sociales y económicas adecuadas para el cumplimiento de sus fines y para atender a las necesidades de las Personas con Discapacidad Intelectual.

- g) Reunir y difundir información especializada, celebrar congresos, jornadas, conferencias, etc, que permitan profundizar en las necesidades, divulgar éstas y favorecer la sensibilización social hacia estas personas.
- h) Representar a sus miembros donde proceda.

2.- Misión, Visión y Valores

- Tenemos como **Misión**: "Mejorar la calidad de Vida de las Personas con Discapacidad Intelectual y sus familias" a través de:
 - Organización y puesta en marcha de iniciativas y Centros de Atención a Personas con Discapacidad Intelectual.
 - Promoción y realización de actividades encaminadas a la concienciación y mentalización social, así como el estudio, prevención y tratamiento de la Discapacidad Intelectual.
 - Fomento de la efectiva integración socio laboral.
 - Promoción y fomento del voluntariado social para el cumplimiento de los fines de la Entidad.
- Nuestra **Visión**: "Ser una Asociación en la que todas las actividades y servicios que se promueven estén centrados en la persona".
 - Que trabaje por una Sociedad más justa, que asegure los derechos de los ciudadanos con discapacidad intelectual y de sus familias.
 - Que todos los proyectos formen parte del mismo proyecto.
 - Que facilite e impulse la autodeterminación de las personas con discapacidad intelectual.
 - Que se prepare para que cada persona con discapacidad intelectual disponga de los apoyos necesarios para desarrollar su proyecto personal a lo largo de su ciclo vital.
 - Que esté abierta al cambio y funcione con solidaridad y ética.
 - Que mantenga relaciones con las administraciones.
 - Que todas las personas y servicios ofrecen su conocimiento, su saber y su apoyo al resto de personas y entidades con generosidad.
 - Que nos conocemos más y mejor gracias a la comunicación.
 - Que, verdaderamente, unidos somos mucho más fuertes.
- La Asociación gira en torno a los siguientes **Valores**:
 - **LA SOLIDARIDAD**.- Todos actuamos en común para aportar soluciones y responder necesidades a la globalidad del colectivo.
 - **LA JUSTICIA**.- Nuestra Asociación debe exigir derechos y reivindicar determinadas actitudes sociales que, en ocasiones pueden, implicar discriminación positiva.
 - **LA CALIDAD**.- Buscamos siempre una mejora continua.
 - **LA TRANSPARENCIA**.- Honradez en las distintas gestiones y nuestros comportamientos.
 - **LA INTERRELACIÓN CON EL ENTORNO**.- Nuestra realidad está inmersa en una realidad más amplia en la que buscamos compromiso y colaboración pública.

- **LA ORIENTACIÓN AL CLIENTE.**- Trabajamos por y para las Personas con Discapacidad Intelectual y sus familias.
- **LA UNIVERSALIDAD.**- Nos interesa todo lo que ocurre a todas las personas que forman parte del colectivo para el cual trabajamos.
- **EL LIDERAZGO COMPARTIDO.**- Todos tenemos algo que aportar.
- **LA CUALIFICACIÓN E INNOVACIÓN.**- Somos capaces de estimular nuevos comportamientos sociales, de alentar nuevas técnicas y propiciar un mejor y más justo desarrollo social.
- **LA EFICIENCIA.**- Obtenemos objetivos y metas programadas mediante la óptima utilización de los recursos disponibles.
- **LA AYUDA MUTUA.**- Nuestro equipo humano cuenta con el apoyo de cada uno de los profesionales que forman la Asociación.
- **INDEPENDENCIA .**- Somos independientes respecto a los grupos políticos y económicos, y defendemos los derechos de las personas con discapacidad intelectual o del desarrollo por medios pacíficos y evitando cualquier otro tipo de interés que no sea el de las propias personas o el de sus familias.
- **LA COOPERACIÓN.**- No trabajamos exclusivamente para nuestra asociación, nos importa y nos mueve lo que ocurre en otras asociaciones.
- **EL SENTIDO DE PERTENENCIA.**- Es de gran valor que cada uno de los trabajadores se sientan miembros y parte de un "nosotros".
- **LA PARTICIPACIÓN.**- Todos somos partícipes de nuestro proyecto común por el que día a día trabajamos.

3.-Organigrama: Asociación a Favor de las Personas con Discapacidad Intelectual "San José"

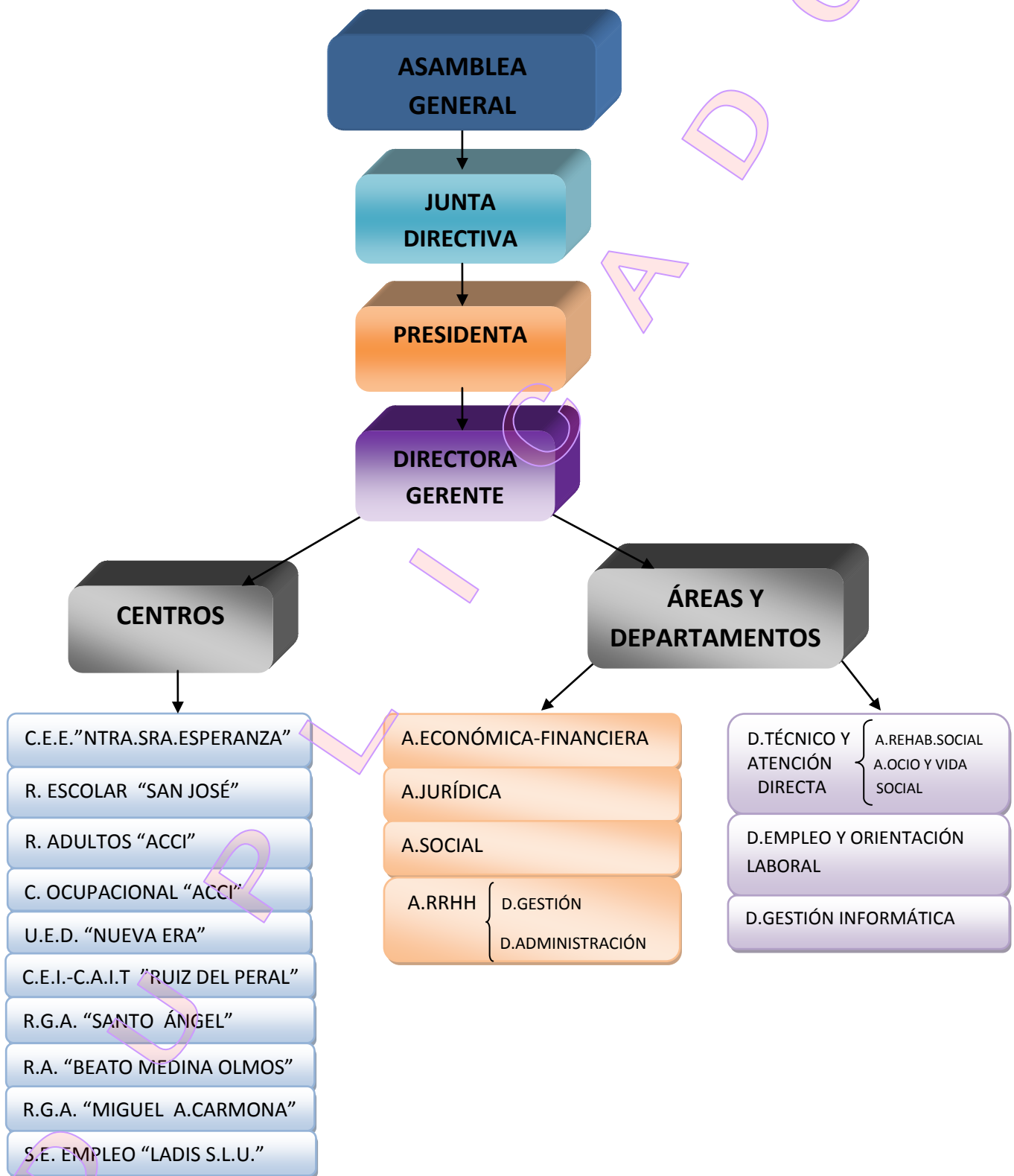

4.- Miembros Junta Directiva

Nombre y apellidos	Cargo	Perfil profesional
Rosa Martínez Vera	Presidenta	Jubilada
José Gómez Fernández	Secretario	Maestro. Jubilado
Ambrosio Pérez Vera	Tesorero	Maestro. Jubilado
M ^a Asunción Rodríguez Teva	Vocal	Maestra. Jubilada
Encarnación Martínez Pérez	Vocal	Ama de Casa
Baltasar Lerta Rodríguez	Vocal	Jubilado
Lourdes López Frías	Vocal	Empleada de banca. Jubilada
José María Ros Macía	Vocal	Jubilado
Francisco Jiménez Fernández	Vocal	Jubilado
Andrés Ireuela García	Vocal	Empresario
Basilisa Martínez Moreno	Vocal	Ama de casa
Ana M ^a Fajardo Cabrerizo	Vocal	Maestra. Jubilada
Marta Flores Castillo	Vocal	Ama de Casa

5.- Retribuciones de la Junta directiva:

A) En el desempeño de sus funciones

Durante el ejercicio 2013, no se ha satisfecho ningún tipo de remuneración (ni monetaria, ni en especie) a los miembros de Junta Directiva, ya que sus cargos son gratuitos.

B) Por funciones distintas a las ejercidas como miembro de la Junta Directiva

Igual mente, tampoco se le ha retribuido a ninguno, por la prestación a la entidad de servicios distintos de los propios de sus funciones.

6.- Medios materiales y Recursos

Nombre: Centro Psicopedagógico Ntra. Sra. de la Esperanza

Características: **Centro específico de Educación Especial,**

- Fecha de funcionamiento: Septiembre de 1.978
- Composición: - **15 Unidades de Ed. Especial y 3 Unidades de Programas para la Transición de la Vida Adulta y Laboral**
- Alumnado: **60 Primaria y 26 F.P.**
- Financiación: Concierto Pleno con la **Consejería de Educación de la Junta de Andalucía**
- Importe: **1.441.044,02 €**

Nombre: **Residencia Escolar "San José"**

Características: **Residencia Escolar**, integrado en el complejo del Centro Psicopedagógico Ntra. Sra. de la Esperanza, donde se presta el servicio de internado de los alumnos usuarios del Centros de Educación Especial, con domicilio fuera de la ciudad de Guadix.

- Fecha de funcionamiento: Septiembre 1999
- Residentes: **68 internos**
- Financiación: **Concierto de 48 plazas con la Consejería de Educación de la Junta de Andalucía y cuota usuarios**
- Importe: **447.449,28 €**

Nombre: **Residencia de Adultos "ACCI"**

Características: Residencia de personas adultas con discapacidad intelectual mayores de 21 años con cierta autonomía que tras concluir su etapa escolar se integran en las actividades ocupacionales.

- Fecha de funcionamiento: Junio, 1.994
- Residentes: **36 internos**
- Financiación: **Contrato de gestión de servicio público-modalidad concierto- con la Consejería Igualdad, Salud y Políticas Sociales de la Junta de Andalucía de 36 plazas y cuota usuarios.**
- Importe: **565.422,81 €**

Nombre: **Residencia de Adultos "Beato Medina Olmos"**

Características: Residencia de personas adultas con discapacidad intelectual mayores de 21 años con cierta autonomía que tras concluir su etapa escolar se integran en las actividades ocupacionales

- Fecha de funcionamiento: Mayo, 1.993

- Residentes: **51 internos**

Financiación: Contrato de gestión de servicio público-modalidad concierto- con la **Consejería de Igualdad, Salud y Políticas Sociales** de la **Junta de Andalucía** con **48 plazas** y cuota usuarios.

Importe: **690.202,76 €**

Nombre: **Residencia de Gravemente Afectados "Santo Ángel"**

Características: Residencia donde se atiende a personas con discapacidad intelectual con necesidades de apoyo generalizado, menores de 45 años

- Fecha de funcionamiento: Junio, 1.983

- Residentes: **52 internos**

Financiación: Contrato de gestión de servicio público-modalidad concierto- con la **Consejería de Igualdad, Salud y Políticas Sociales** de la **Junta de Andalucía** con **52 plazas** y cuota usuarios.

Importe: **1.196.858,31 €**

Concierto : Fundación ONCE: **1 Residente**

Importe: **7.126,42 €**

Nombre: **Residencia de Gravemente Afectados "Miguel Ángel Carmona"**

Características: Residencia donde se atiende a personas con discapacidad intelectual con necesidades de apoyo generalizado, mayores de 45 años

- Fecha de Funcionamiento: Junio 2.003

- Residentes: **48 internos**

Financiación: Contrato de gestión de servicio público-modalidad concierto- con la **Consejería de Igualdad, Salud y Políticas Sociales** de la **Junta de Andalucía** con **48 plazas** y cuota usuarios.

Importe: **1.032.618,76 €**

Nombre: **Centro Ocupacional "ACCI"**

Características: encaminado a ofrecer una respuesta laboral e integradora a las personas con discapacidad intelectual que concluyen su edad escolar, y a ofrecer un cauce válido para la creatividad y la capacidad laboral de quienes padecen minusvalía.

Fecha de funcionamiento: Enero- 85

- Composición:- Taller de Cerámica, de Textil – Costura, Alfombras, Tapices, Etc. Taller de Carpintería – Sillas –

- Usuarios: **119 Adultos (87 internos y 32 en media pensión)**

Financiación: **Convenio con la Consejería de Igualdad, Salud y Políticas Sociales de la Junta de Andalucía** y cuota usuarios

Importe: **186.685,76 €**

Nombre: **Centro de Atención e Intervención Temprana "La Cometa"**

Características: El Centro de Atención Infantil Temprana atiende al colectivo infantil de cero a seis años, con trastornos en su desarrollo o que tienen el riesgo de padecerlos. Las intervenciones tienen por objetivo principal, favorecer el desarrollo y el bienestar del niño y su familia, posibilitando de la forma más completa su integración en el medio familiar, escolar y social, así como su autonomía personal

- Usuarios: **60 (régimen ambulatorio)**

Financiación: **Contrato de gestión de servicio público con el Excmo. Ayuntamiento de Guadix**

Importe: **72.756,00 €**

Nombre: **Unidad de Día "Nueva Era"**

Características: La Unidad de Día tiene la finalidad de atender aquellas personas con discapacidad intelectual con apoyo generalizado de edades entre 18 y 65 años, empadronadas en la comarca de Guadix, que han finalizado la etapa escolar, así como otras que por su gran discapacidad no pueden ser atendidas en el domicilio familiar durante el horario laboral

Fecha de funcionamiento: sin inaugurar

- Capacidad: **50 usuarios**

Financiación: **No está en funcionamiento**

Nombre: **Centro de Educación Infantil "Ruiz del Peral"**

Características: **Centro de Educación Infantil** de integración, para alumnos de entre 0 y 3 años

- Fecha de funcionamiento prevista: Septiembre de 2014

- Composición: - **3 Unidades de Educación Infantil 1º ciclo**

- Alumnado: **41.**

- Estado actual: Reforma terminada (obra civil). En proceso de equipamiento

D

U

R

L

I

C

A

D

O

7.- Cuentas Anuales e informes de auditoría

BALANCE AL CIERRE DEL EJERCICIO 2013

ACTIVO	EJERCICIO 2013
A) ACTIVO NO CORRIENTE	10.822.377,32
I. Inmovilizado intangible	7.669,43
III. Inmovilizado material	10.756.314,89
V. Inversiones en entidades del grupo	58.393,00
B) ACTIVO CORRIENTE	3.854.241,06
I. Existencias	64.837,73
II. Usuarios y otros deudores de la actividad propia	176.720,48
III. Deudores comerciales y otras cuentas a cobrar	1.444.789,50
IV. Inversiones en entidades del grupo y asociadas a corto plazo	68.811,05
V. Inversiones financieras a corto plazo	3.637,80
VI. Periodificaciones a corto plazo	3.291,37
VII. Efectivo y otros activos líquidos equivalentes	2.092.153,13
TOTAL ACTIVO (A + B)	14.676.618,38

PATRIMONIO NETO Y PASIVO	EJERCICIO 2013
A) PATRIMONIO NETO	14.276.257,13
A-1) Fondos propios	11.327.423,72
I. Dotación Fundacional / Fondo social	10.512.674,39
1. Dotación fundacional / Fondo social	10.512.674,39
IV. Excedente del ejercicio (*)	814.749,33
A-2) Subvenciones, donaciones y legados recibidos	2.948.833,41
C) PASIVO CORRIENTE	400.361,25
I. Provisiones a corto plazo	0,00
II. Deudas a corto plazo	-528,24
3. Otras deudas a corto plazo	-528,24
V. Acreedores comerciales y otras cuentas a pagar	400.889,49
1. Proveedores	248.139,22
2. Otros acreedores	152.750,27
TOTAL PATRIMONIO NETO Y PASIVO (A + B + C)	14.676.618,38

CUENTA DE RESULTADOS

	EJERCICIO 2013
A) EXCEDENTE DEL EJERCICIO	
1. Ingresos de la actividad propia	7.204.817,10
a) Aportación de usuarios	1.482.788,08
b Cuotas de asociados y afiliados	49.286,02
c) Ingresos de promociones, patrocinadores y colaboraciones	32.578,48
d) Subvenciones, donaciones y legados imputados al excedente del ejercicio	5.640.164,52
e) Reintegro de ayudas y asignaciones	0,00
2. Ventas y otros ingresos de la actividad mercantil	104.372,19
5. Trabajos realizados por la entidad para su activo	25.952,43
6. Aprovisionamientos	-640.066,82
7. Otros ingresos de la actividad	1.257,23
8. Gastos de personal	-4.784.244,52
9. Otros gastos de la actividad	-833.552,97
10. Amortización del inmovilizado	-453.088,57
11. Subvenciones, donaciones y legados de capital traspasados al excedente del ejercicio	96.367,20
14. Otros resultados	73.609,61
A.1) EXCEDENTE DE LA ACTIVIDAD (1+2+3+4+5+6+7+8+9+10+11+12+13+14)	795.422,88
15. Ingresos financieros	27.874,46
16. Gastos financieros	-8.548,01
A.2) EXCEDENTE DE LAS OPERACIONES FINANCIERAS (15+16+17+18+19)	19.326,45
A.3) EXCEDENTE ANTES DE IMPUESTOS (A.1+A.2)	814.749,33
A.4) VARIACIÓN DE PATRIMONIO NETO RECONOCIDA EN EL EXCEDENTE DEL EJERCICIO (A.3+20)	814.749,33
B) INGRESOS Y GASTOS IMPUTADOS DIRECTAMENTE AL PATRIMONIO NETO	
B.1) VARIACIÓN DE PATRIMONIO NETO POR INGRESOS Y GASTOS RECONOCIDOS DIRECTAMENTE EN EL PATRIMONIO NETO (1+2+3+4)	405.000,00
C) RECLASIFICACIONES AL EXCEDENTE DEL EJERCICIO	-96.367,20
C.1) VARIACIÓN DE PATRIMONIO NETO POR RECLASIFICACIONES AL EXCEDENTE DEL EJERCICIO (1+2+3+4)	-96.367,20
D) VARIACIONES DE PATRIMONIO NETO POR INGRESOS Y GASTOS IMPUTADOS DIRECTAMENTE AL PATRIMONIO NETO	308.632,80
I) RESULTADO TOTAL, VARIACIÓN DEL PATRIMONIO NETO EN EL EJERCICIO (A.4+D+E+F+G+H)	1.123.382,13



INFORME DE AUDITORIA DE CUENTAS ANUALES

A la Asamblea General de la Asociación en favor de las Personas con Discapacidad Intelectual "San Jose", por encargo de su Junta Directiva:

1.- Hemos auditado las cuentas anuales de la ASOCIACIÓN EN FAVOR DE LAS PERSONAS CON DISCAPACIDAD INTELECTUAL "SAN JOSE", que comprenden el balance a 31 de diciembre de 2013, la cuenta de resultados, el estado de flujos de efectivo y la memoria, correspondientes al ejercicio anual terminado en dicha fecha. La Junta Directiva de la Asociación es la responsable de la formulación de las cuentas anuales de la Asociación, de acuerdo con el marco normativo de información financiera aplicable a la entidad (que se identifica en la Nota 2 de la memoria adjunta) y, en particular, con los principios y criterios contables contenidos en el mismo. Nuestra responsabilidad es expresar una opinión sobre las citadas cuentas anuales en su conjunto, basada en el trabajo realizado de acuerdo con la normativa reguladora de la actividad de auditoría de cuentas vigente en España, que requiere el examen, mediante la realización de pruebas selectivas, de la evidencia justificativa de las cuentas anuales y la evaluación de si su presentación, los principios y criterios contables utilizados y las estimaciones realizadas, están de acuerdo con el marco normativo de información financiera que resulta de aplicación.

2.- En nuestra opinión, las cuentas anuales del ejercicio 2013 adjuntas expresan, en todos los aspectos significativos, la imagen fiel del patrimonio y de la situación financiera de la ASOCIACIÓN EN FAVOR DE LAS PERSONAS CON DISCAPACIDAD INTELECTUAL "SAN JOSE", a 31 de Diciembre de 2013, así como de los resultados de sus operaciones y de sus flujos de efectivo correspondientes al ejercicio anual

1

GARUM CONSULTORES, S.L.P.

AUDITORES – CONSULTORES. N° ROAC S-2068

Paseo Cerrado de Calderón, 18; 1ª planta, oficina K2-2. 29018 – MÁLAGA

TEF / FAX: 95 1303147. Email: info@garumconsultores.es

Inscrita en el Reg. Merc. de Málaga al Tomo 4855, Libro 3763, Folio 41 de sociedades, Hoja nº 108317 inscripción 1ª.
C.I.F. B-93113710



terminado en dicha fecha, de conformidad con el marco normativo de información financiera que resulta de aplicación y, en particular, con los principios y criterios contables contenidos en el mismo.

19 de Junio de 2014



GARUM CONSULTORES, S.L.P.
Nº ROAC: S-2068

GARUM CONSULTORES, S.L.P.
CIF: B-93113710
Nº ROAC: S-2068

Víctor Redondo López
Socio-Auditor

2

GARUM CONSULTORES, S.L.P.
AUDITORES – CONSULTORES, Nº ROAC S-2068
Paseo Cerrado de Calderón, 18; 1ª planta, oficina K2-2. 29018 – MÁLAGA
TEF / FAX: 95 1303147. Email: info@garumconsultores.es
Inscrita en el Reg. Merc. de Málaga al Tomo 4855, Libro 3763, Folio 41 de sociedades, Hoja nº 108317 inscripción 1ª.
C.I.F. B-93113710